



# TOPCOW

Lönsam utveckling

## Korrekt inmatning för Dairyplan > CDB

För att ditt managementsystem ska kunna användas som underlag för automatisk uppdatering gentemot CDB så är det viktigt att inmatningen blir så korrekt som möjligt ifrån början. Skulle det bli några felaktigheter så kan du redigera dem direkt i din Dairyplan, så blir det uppdaterat vid nästa uppladdning. I denna lilla "lathund" så ger vi bildexempel på hur du ska registrera för att undvika felaktigheter

### **1. \*\*Viktig information inför CDB-uppkoppling\*\***

- 1a. Registrera raser
- 1b. Lägg in tjurkalvar i din Dairyplan
- 1c. Korrekt SE-nummer
- 1d. Rapportera tillfälligt ute/tillfälligt inne

### **2. Registreringar**

- 2a. Registrera djurdata/skapa nytt djur
- 2b. Registrera kalvning
- 2c. Registrera inseminering
- 2d. Registrera avels-/semintjur
- 2e. Registrera dräktighetsundersökning

### **3. Rapportering**

- 3a. Utrapportering till slakt



Europeiska jordbruksfonden för landsbygdsutveckling: Europa investerar i landsbygdsområden

## \*\*\* 1. Viktig information inför CDB-uppkoppling \*\*\*

### 1a. Registrera raser på samtliga djur i ditt gårdssystem

För att informationen som laddas upp i CDB ska bli korrekt så är det viktigt att alla djuren i ditt gårdssystem är registrerade med **rätt ras eller som korsning**. Det är även viktigt att skriva in ras i alla nyregistreringar av kalvar.

### 1b. Lägg in tjurkalvarna i din Dairyplan

Glöm inte att registrera alla tjurkalvar om de ska rapporteras via ditt gårdssystem till CDB (födelse, försäljning m.m.). **Görs inte detta så måste informationen registreras direkt i CDB.**

### 1c. Korrekt SE-nummer

Vänligen kontrollera att alla SE-nummer till dina djur i ditt gårdssystem är korrekta.

Korrekt inskrivning av SE-nummer: **SE-012345-0818-**

### 1d. Rapportering tillfälligt inne/tillfälligt ute

När Du ska rapportera djur som tillfälligt ute eller tillfälligt inne – Rapportera **INTE** detta i din Dairyplan, då det inte kommer att stämma i uppladdningen till CDB.

**Vänligen ta kontakt med Jordbruksverket för de regler som gäller kring detta.**

**Rapportering tillfälligt inne/tillfälligt ute kan göras på [Topcow.se](http://Topcow.se)**

## 2. Registreringar

### 2a. Skriva in Djurdata/Skapa nytt djur

När du ska registrera ett nytt djur så går man in på DPMenue> Djurdata> Skriv in.



Den första rutan som dyker upp kallas Nya Djurdata. Här skriver du in **löpnr till vänster**, och SE-nummer så som de visas på bilden (med SE först), 6-siffrigt besättningsnummer, bindestreck, 4-siffrigt löpnr. Exempel: **SE- 012345-0500**  
**Klicka i rutan "Starta DPSingle när du är färdig"**. **Kontrollsiffran skrivs in i nästa ruta.**

Följande bild visar rutan i DPSingle. Klicka på fliken **Identitet** för att fylla i kontrollsiffran i "Extra djurnummer". Klicka sedan på fliken **Härstamning** för att fylla i kön och raskod.

**W = Kviga/Ko M= tjur**

The image displays two side-by-side screenshots of the DPSingle software interface, both titled '500 SE-012345-0500 DRÄKT'. The left screenshot shows the 'Identitet' tab, and the right screenshot shows the 'Härstamning' tab. Arrows indicate the location of specific fields mentioned in the text.

**Left Screenshot (Identitet tab):**

- Gruppenummer: 0
- 2. gruppenummer: 0
- Respondernummer: 0
- IDnummer: SE-012345-0500
- Extra djurnummer: 1 (indicated by a left-pointing arrow)
- Namn: [Empty]
- Båsför uppbundet / Titan grupp: 0
- Status kod: DRÄKT (indicated by an up-pointing arrow)
- I mjölkproduktion:
- Ingångsdatum/inköpsdatum: 1-11-18
- Dat. för ändr. av livsdata: 1-11-18
- Omflytnings datum: [Empty]
- Tidigare plats eller andra nupnummer: [Empty]
- Utgångsdatum: [Empty]
- Utgången anledning: 0
- Utgångskod (ej för SvM): [Empty]
- Köpare: [Empty]

**Right Screenshot (Härstamning tab):**

- Kön: W (indicated by a right-pointing arrow)
- Raskod: 02 (indicated by a right-pointing arrow)
- Djuranlys: [Empty] (indicated by an up-pointing arrow)
- Exteriörbedömning: [Empty]
- Uppfödare / Tidigare ägare: [Empty]
- Ytterligare uppgifter tidigare ägare: [Empty]
- Inköpspris: 0.00
- Uppfödningkostnader: 0.00
- Marknadsvärde: 0.00
- Planerad tjur:
  - Avelstjur 1: [Empty]
  - Avelstjur 2: [Empty]
  - Avelstjur i problemfall: [Empty]

## 2b. Registrera kalvning

Gå in på DPMenue > Kalvning



Då öppnas den här rutan. Skriv in **moderns nummer > ENTER> ny inskrivning**. Sedan **datum & tid**. Tidpunkten är det klockslag som råmjölk-separationen räknas ifrån. Välj **kalvningsförlopp** och sedan **OK-Spara**.

KALVNING

Grupp 0 Laktation 0 0 Lakt.dagar DRÅKT 0,0 Kg

Djurnummer  
500

Ny KALVNING inskrivning

Datum	Tid	Kod	Kostnader	Signatur
1-11-18	10:00			

1:a kommentar  
2:a kommentar

Ytterligare ändringar

Kalvningsförlopp 9 Tidig kalvning

Ny status kod RÅMLK  
 Ny grupptillhörighet 0

OK + Behandling  
OK-Spara  
Tillbaka

Djurhändelser

Reprod.  Sjukdom  Behandling  Management

Datum	Dagar	Händelse	kommentar
1-11-16	-730	FÖDELSE	
15-02-18	-259	INSEMINERA	Nikolaus
22-11-18	+21	KALVNING	plan

Utvald typ  Alla Laktationer Aktualisera

Då öppnas en ruta där man kan fylla i detaljerna för kalven. **SE-012345-0501**. Klicka sedan på **Kalvdata** så kan man registrera kontrollisiffran.

The screenshot shows the DPVet software interface with a 'Kalvinformation - 500' dialog box open. The dialog box contains the following fields and options:

- Skriv in kalv:** Radio buttons for 'Kvior' (selected) and 'Tjurar'. Below are input fields for 'Antal levande födda' (value: 1) and 'Antal död födda kalvar'.
- Kalv 1 (hondjur):** A 'Vilken kalv?' section with '<<' and '>>' buttons. Below is an 'IDnummer eller namn' field containing 'SE-012345-0501', a checked 'Skriv in ny kalv' checkbox, and a 'Djurnummer för DAIRYPLAN' field with '501'. There are also fields for 'Tjur (samma för alla kalvar)' (value: 'Nikolaus') and 'Kalv-värde'.
- Kalvdata:** A section with an unchecked 'Embryo transpl.' checkbox, a 'Genetisk mor' field, and a button labeled 'Kalvdata'.

Three arrows point to the 'Kvior' field, the 'IDnummer eller namn' field, and the 'Kalvdata' button.

Registrera kontrollsiffran under **Identitet**> Extra djurnummer. Sedan OK.

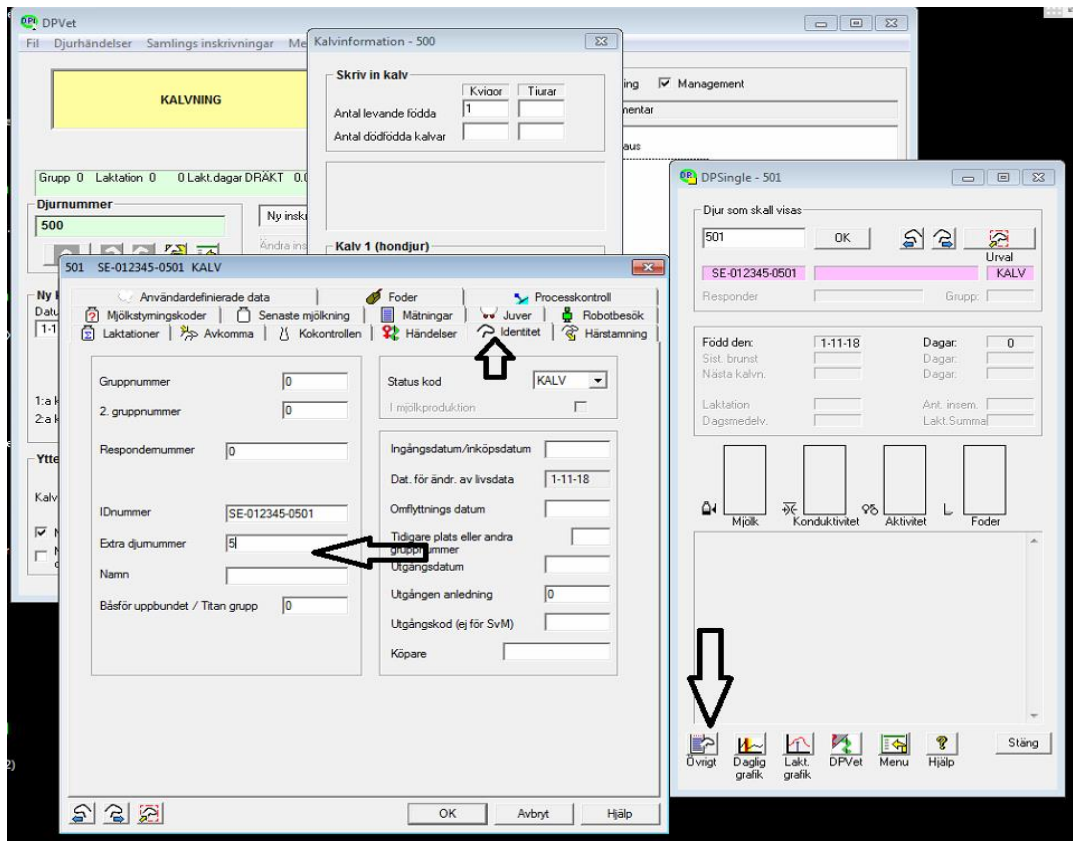



## 2c. Registrera Inseminering

Gå in på DPMenue> Insemination



## Skriv in kons nummer> ENTER> Ny inskrivning

- Fyll i **brunststyrka** 0-5 vid **Kod**
- Fyll sedan i ditt **tjänstemanna-nummer** under **Signatur**
- Välj **Tjur** vid **Avelstjur**, och skriv **op-numret** vid **"2: a kommentar"**

### Brunststyrka 0-5

0= Uppgift saknas

1= Mycket svaga

2= Svaga

3= Tydliga

4= Starka

5= Mycket starka

### Sedan OK- Spara

DPVet

INSEMINERA

Grupp 0 Laktation 0 0 Lakt.dagar RÅMLK 0.0 Kg

Djurnummer  
500

Ny inskrivning  
Ändra inskrivning  
Radera inskrivning

Ny INSEMINERA inskrivning

Datum	Tid	Kod	Kostnader	Signatur
1-11-18		3	0.00	7411

Tjurar  
Avelstjur: Brewmaster  
2:a kommentar: 04122017

Ytterligare ändringar

Antal spermportioner: 1  
Ny status kod: INSEM  
Ny grupptillhörighet: 0

OK + Behandling  
OK-Spara  
Tillbaka

Utvald typ  
Alla Laktationer  
Aktualisera

Djurhändelser

Datum	Dagar	Händelse	kommentar
1-11-16	-730	FÖDELSE	

## 2d. Registrera avels-/semintjur

Gå in på DPMenue> Djurdata> Tjurförvaltning> Skriva in tjur



Ska man registrera en semintjur räcker det att man anger **Namn och Seminidentitet**. Är det en avelstjur för fribetäckning fyller du även i stamboksnummer och ID-nummer. ID-nummer = SE-nummer **SE-012345-5432**





## 2e. Registrera dräktighetsundersökning

Om du dräktighetsundersöker själv, knyt undersökningen då till ditt eget tjänstemannanummer. Om du har en husdjurtekniker eller veterinär så kommer denna själv rapportera in dräktigheterna. Du får gärna skapa användare knutna till deras tjänstemannanummer också, men det är valfritt.

### 3. Rapportering

#### 3.a Utrapportering

Gå in på DPMenue > Djurdata > Radera



Klicka på **Urval** för att **välja individ**.

**\*VIKTIGT\*** Klicka sedan i **"Spara alla data av det borttagna djuret. (Djuret blir inaktivt)"**

Sedan fyll i **Utgången anledning**. Här används koderna som även används på CDB Internet.

Fyll sedan i **SE-numret** för destinationen vid **"Köpare"**. Sedan **Ja- Inaktivera**.

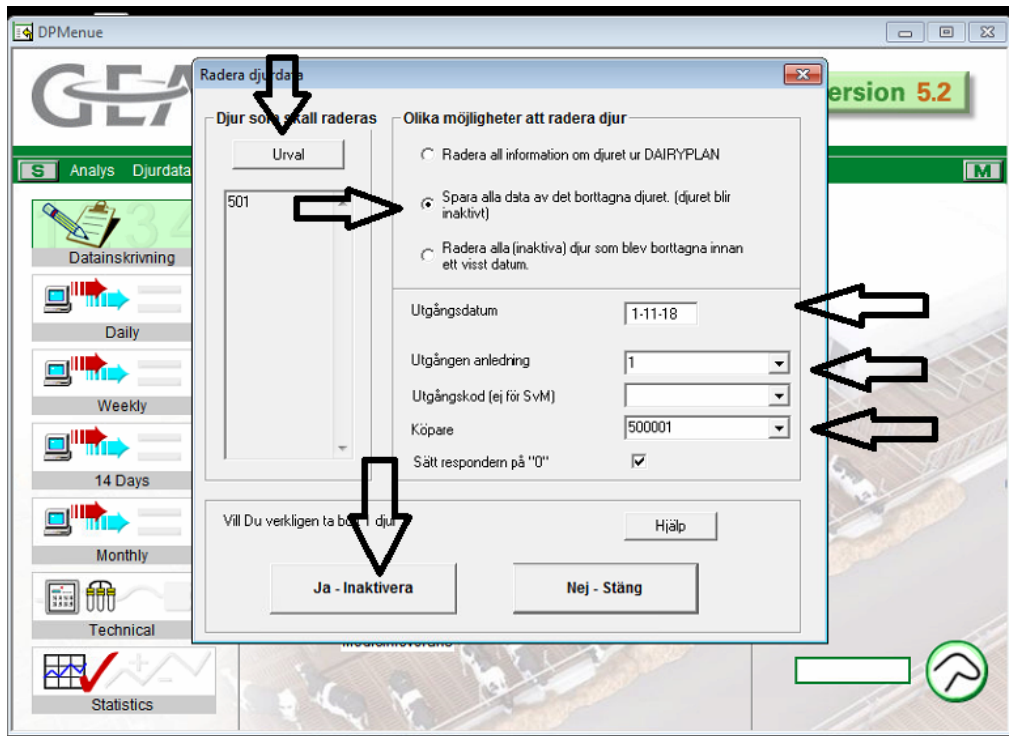

Koderna vid utrapportering är följande:

02 - Nedsatt fruktsamhet

14 - Lynnesfel

04 - Mastit

15 - Olycksfall

05 - Spenskada

16 - Foderleda/ acetonemi

06 - Förlossningssvårighet

17 - Annan sjukdom

07 - Kalvningsförlamning

18 - Svår mjölkad, exteriör

08 - Klövsjukdom

19 - Svår mjölkad, nedsläpp

09 - Benlidande

31 - Missbildn. i spenar/ juver

11 - Kastning

34 - BVD Kroniskt infekterad

12 - Hög ålder

35 - Hög cellhalt

13 - Låg avkastning

50 - Övrig utgångsorsak

Så här ser DP Single ut när djuret är inaktivt/raderat.

